A°. 1804. Nº. 120

AMSTERDAMSCHE COURANT.

WORDT UITGEGEVEN OP HET ROCKIN, SATURDAG

AAN DE STADS-DRUKKERY BY DE BEURS. DEN 6 OCTOBER.

DEEZE DUBBELE COURANT, MET HET VERVOLG, WORDT VOOR DEN ORDINAIREN PRYS UITGEGEVEN

PUBLICATIE.

DE RAAD DER STAD AMSTERDAM. In aanmerking genomen hebbende, dat de maatregelen, by 's Raads Publicatie van den 6den April l. l., opzichtelyk het exhibeeren der Paspoorten of Papieren van Vreemdelingen, welken zich binnen deze Stad en Jurisdictie begeeven, geëxtendeerd, vervolgens, by 's Raads Publicatie van den 5den July deezes Jaars, slechts zyn geprolongeerd voor den tyd van *drie Maanden*, en voords geconfidereerd hebbende, dat de redenen, welken tot het emaneeren van dezelve Publicatie aanleiding hebben gegeeven, voor het tegenwoordige, nog werkelyk bestaan:

ZO IS HET, dat de *Raad* voorn., heeft goedgevonden de voormelde Publicatie, in alle derzelver deelen, nog voor den tyd van *drie* Maanden (beginnende op den 6den dezer Maand, als wanneer de Termyn, daarby gestabl. l, expireert) te prolongeeren, zo als dezelve geprolongeerd wordt by deze.

Gearresteerd by den Raad der Stad Amsterdam, den aden, en Gepublicoerd den 4den October 1804.

D. M. VAN GELDER DE NEUFVILLE, vt.
Ter Ordonnantie van den Raad voorsz.:
F. J. PELLETIER.

HONGARYE

SEMLIN *den 6 September*. De Serviers houden nog steeds eene aanzienlyke magt op de grenzen van Bosnie en schynen eene onderneeming tegen die Provincie in den zin te hebben. Het verspreid gerucht, dat de Stad Zwornic door 8000 Insurgenten, onder bevel van *George Czurtsin*, ingesloten was, is niet bevestigd geworden. Deeze laatste houden zich alleenlyk bezig gehouden met Musf-Aga te vervolgen en aan denzelven den aftogt moeijelyk te maaken, waarop hy naar Schabatz terug gekeerd is, om zich met het Hoofdcorps te vereenigen. Ook wierd hy, by zynen aankomst aldaar, op order van *Czerni George*, dadelyk gearresteerd, en met nog drie andere Servische Opperhoofden voor eenen Krygsraad te recht gesteld. Men beschuldigde hen ten sterksten van pligtverzuim en onbekwaamheid, inzonderheid by den inval der Turken in Schabatz, waarvan de gevolgen voor de Ingezetenen zoo noodlottig waren, zoodat de Krygsraad hen, na de gewoone formaliteiten, ter dood veroordeelde, en zy nog dien dag vóór het front van het Leger geëxecueerd wierden.

Men blyft nog by aanhoudendheid onkundig van den uitslag der onderhandelingen tusschen *Bekir-Pacha* en de Gedeputeerden van *Czerni Georges*; doch, waar alle waarschynlykheid, zal dezelve minder gunstig zyn dan men zich in den beginne had voorgesteld. In het midden van die onzekerheid neemen onrust en wanorde in Servie nog dagelyks toe; de Turken zyn in het algemeen zeer misnoegd, en er heerscht zelfs onder hen het grootst wantrouwen. Deeze staat van zaaken wordt voornaamlyk veroorzaakt door de Factiën, welken sedert eenigen tyd opstaan zyn, en waarvan ieder zich van de oppermagt tracht meester te maaken.

Er zyn tegenwoordig, behalven *Czerni George* en zyn talryke aanhang, vier Opperhoofden in de Provincie van Servie, te weeten: *Bekir-Pacha*, gewezen Pacha van Belgrado, de nieuwe Gouverneur, Pacha van Stamboul genaamd, en de Commandant der Kerfalen (onde geamnestieerde Janisfaaren) Geen van die Opperhoofden wil voor den anderen onder doen; de drie eersten zyn volstrekte mededingers, en de vrees alleen voor de Insurgenten houdt hen terug om elkander een' openbaaren Oorlog aan te doen. De Insurgenten, van hunnen kant, trachten met deeze oneenigheid hun voordeel te doen, en wachten slechts op een gunstig oogenblik om hunne ontwerpen ten uitvoer te brengen.

SEMLIN *den 12 September*. Men hoopt, dat de voor geheel Servie zoo noodzaaklyke Vrede thans weldra zal hersteld zyn. De door de Serviërs opgegevene voorwaarden, welken in dit oogenblik het onderwerp der deliberatiën uitmaaken, luiden als volgt:

1. De Opperheerschappy over de Serviërs zal by uitsluiting blyven in handen van den tegenwoordigen Generaal en Chef, *Czerni Georges*; hy zal de schatting en de belastingen inzamelen, welken de Serviërs gewoon zyn aan den Grooten Heer te betaalen, en de door hem ontvangene gelden jaarlyks aan de Porte doen toekomen. 2. Geen Turk zal het recht hebben om in zaaken, de Servische Onderdaanen betreffende, uitspraak te doen. Dit recht zal alleen aan den Generaal en Chef *Czerni Georges* toebehooren. 3. Het zal aan geenen Turk vrystaan, om zich in de Steden en Dorpen van Servie met er woon neder te zetten, of zich aldaar op te houden, dan op bekomen verlof van den Servischen Generaal en Chef en van den Pacha. 4. Alle de Turkische Tolbedienden en Gerechtsdienaaren zullen afgedankt en door persoonen van de Servische Natie, welken de Generaal en Chef *Czerni Georges* benoemen zal, vervangen worden. 5. De Guärnisoens-dienst zal gezamentlyk door de Serviërs en door de Turken verricht worden, en er zullen, tot dat einde, onder laatstgenoemden 500 man worden aangeworven, in wier onderhoud men voorsien zal. 6. Er zal een Lyfwacht van 500 Serviërs opgericht worden, die den Generaal en Chef overal zal verzellen. 7. De Serviërs zullen jaarlyks aan de Porte, by wyze van schatting, een half millioen Piasters betaalen, en den Turkschen Pacha tevens van al het geen tot zyn onderhoud noodzaaklyk is behoorlyk voorzien. 8. Alle de overige rechten, zoo van tollen als van passagie-gelden, blyven op den ouden voet en zullen door den Pacha, even als voorheen, ingevorderd worden, zonder dat de Servische Generaal en Chef zich daarmede zal mogen bemoeijen. 9. De Servische Onderdaanen zullen in den verkoop hunner Producten op gecenvaarde wyze verhinderd worden, en niets van de door hun bedongene pryzen behoeven af te doen, enz.

Daar deeze voorwaarden niet geheel onaanneemlyk zyn, en de Insurgenten stellig verklaard hebben daarvan niet te zullen afwyken, is er alle reden om te denken, dat dezelven zullen worden aangenomen.

ITALIE.

VENETIE *den 19 September*. Den 16den deezer is het Venetiaansch Schip, gevoerd door Kapitein *Vianello*, alhier van Corfu aangekomen. In particuliere Brieven van dat Eiland, gedagtekend van den 31sten Augustus l. l., wordt gemeld, dat er negen Russische Oorlogschepen in de Haven liggen, en dat drie Ottomannische Schepen niet ver van dezelve het anker hebben uitgeworpen. — Men begroot het getal der Russische Troepen in het Eiland Corfu op 13,000 man, en er worden nog 15,000 man verwacht, die te Zante, Cephalonia en St. Maura, zouden ontscheept worden. — Het Bischoplyk Paleis te Corfu wordt, voegt men er by, voor den Koning van Sardinie, die zich derwaart begeeven moet, in gereedheid gebragt enz. — In hoe verre alle deeze berichten gegrond zyn, zal de tyd leeren: voor het tegenwoordige heeft men nog veel reden om derzelver echtheid in twyffel te trekken.

VAN DE ITALIAANSCHE GRENZEN *den 21 September*. Met de laatste Brieven uit Napels vernneemt men, dat er onder de Fransche Troepen, in dat Koningryk gestationneerd, nog geene beweegingen plaats hebben, welken het bezetten van Ancona en Civita-Vecchia schynen aantekondigen, en dat dezelven ook nog geene versterking ontvangen hebben. Te Napels komen van tyd tot tyd Russische Officieren van Corfu aan, om de Stad en den omtrek te bezichtigen.

Volgends de jongste berichten uit Romen heeft de Heilige Vader reeds de zes Kardinaalen benoemd, die hem naar Parys zullen verzellen; zynde de Heeren *Consalvi*, *Joseph Doria*, *Dugnani*, *Fesch*, *Caselli* en *Opizoni*. Men zegt, dat zyne Heiligheid ook een Regentschap verkiezen zal, hetwelk, saamgesteld uit drie Leden van het Heilig Collegie, gedurende zyne afweezigheid het bestuur in handen zal hebben. Als Leden van dit Regentschap worden openlyk genoemd de Heeren *Antonelli*, *Braschi* en *Antonius Doria*. Men maakt reeds, zoowel te Bologna, als in de overige Steden van den Kerklyken Staat, door welken zyne Heiligheid passeeren moet, alle toebereidzelen om hem behoorlyk te ontvangen.

GROOT-BRITTANNIE.

LONDON *den 26 September*. Gisteren morgen vergaderde ten Huize van Lord *Harrowby*, Secretaris van Staat voor het Departement der Buitenlandsche Zaaken, op deszelfs uitnoodiging, een aantal Heeren, zynde de Hoofden der Commercie-Huizen, welke op Spanje Handel dryven. Zyne Lordschap communiceerde hun, dat er zekere onderhandelingen waren over gewigtige zaaken, hangende tusschen Frankryk en Spanje, welker uitslag onzeker was, en dat er explicatie gevraagd was wegens de oogmerken, waartoe de armamenten, thans in de Havens van Spanje gereed gemaakt, wierden uitgerust, waarop tot heden toe geen voldoend antwoord was ontvangen.

Zyne Lordschap had deeze kennisgeeving noodzaaklyk geoordeeld, laatende het aan de discretie der tegenwoordig zynde Heeren over, om, tot regeling hunner mercantile belangen, zoodanige schikkingen te maaken, als zy het meest raadzaam zouden vinden.

Deeze byeenkomst met zyne Lordschap duurden eenige uuren. Gedurende denzelven wierden er groote bezwaaren opgegeven tegen het Spaansche Gouvernement, nopens het belang der handeldryvenden, en byzonder wegens den Inbreuk op dat Artykel der Vrede van Amiens, waarby voorzien wierd in de herstelling der Engelsche Eigendommen, die in de Havens van Spanje geconfisqueerd waren, of in eene billyke schadeloosstelling voor dezelven, enz.

Het Paket met de Brieven van den 18den deezer, van Falmouth naar Lissabon bestemd, is tot nader order gecontramandeerd.

[Men wil, langs een' buitengewoonen weg, particuliere berichten uit London hebben van den eersten October, volgends welken eene Vredebreuk met Groot-Brittannie en het Spaansche Hof waarschynlyk niet zou kunnen vermyd worden.]

FRANSCHE REPUBLIEK.

PARYS *den eersten October*. In Brieven van New-York, gedagtekend van den 28sten en 29sten July l. l., en geadresseerd aan eenen Inwooner van St. Domingo, thans alhier woonachtig, wordt gemeld, dat door een Americaansch Schip, komende van Santo Domingo, in het voormaalige Spaansche gedeelte van het Eiland St. Domingo, hetwelk nog door een Corps Fransche Troepen, onder commando van den Generaal *Ferrand*, bezet is, te Philadelphia de tydingen zyn aangebragt: „ dat de Neger-Generaal *Dessalines* „ die Plaats geattaqueerd had, maar met verlies van 2000 „ Negers was afgeslagen; — dat de Plaats wel voorzien en „ het Guarnisoen gezond was, en dat tusschen *Dessalines* „ en *Christophe* eene zoo groote verdeeldheid heerschte, „ dat dezelve tot eenen openbaaren oorlog was overgeslagen."

Onze Stad lévert thans geen byzonder nieuws op, dan dat, overeenkomstig een in het officieel Dagblad geplaatst bericht, het Wet-Ontwerp over de *conscriptie* van het 13de jaar thans by den Staats-Raad ter tafel lis, en dat dezelve, niettegenstaande men het tegendeel verzékerd had, nog minder dan die van het 12de jaar zyn zal.

Den 23sten der voorige maand heeft men hier langs de geheele kust van Bretagne, en ook van Normandye, eene vry sterke Aardbeeving bespeurd, vergezeld van een hevig onderaardsch gedruis.

Hergisteren heeft de klasse der fraaije Konsten van ons Nationaal Instituut alhier haare openbaare Zitting ter Prysuitdeeling, gehouden, en, by die gelegenheid, verscheidene Pryzen van Schilder- Beeldhouw- Bouw- Graveer- en Toonkunde toegewezen.

ANTWERPEN *den eersten October*. Heden vernneemt men, dat ver het grootst gedeelte der Bataafsche Flotille, kortlings te Ostende gearriveerd, den 25sten uit die Haven naar Duinkerken gezeild is. Men had al aar eene kanonnade gehoord, doch niet weinig gevolg, zoodat men ve-

(Het Vervolg op de vierde Pagina.)

Op Saturdag den 13 October aanstaande, des morgens ten 10 uuren, zal men op de Entreplaats CONVENTRECHT, by Loenen, presenteeren te verkoopen: Een party Rijst, Este en Linde BOOMEN, een groote party Este en Ipe HAKHOUT; benevens een party STEENEN en een Bikteene VAAS, alles drie dagen te voren te zien.

*** Men heeft verloren een BRIEVEN-PORTEFEUILLE, te brengt by J. VAN BONGA, te

*** Een jeder wordt gewaarschuwd hoopen, alzoo herzelve verloren is; de alzoo de Heeren DOMMER en COMP.,

By C. ROMYN, Boek- en Papierverkooper in de Beursstraat, Classe der 98ste GENERALITEITS beginnen te Trekken, Heele, Halve, CLASSEN GESOURNEERD, te bekomen, UTRECHTSCHE LOTERY, welkers vierde Classe op 15 dezer tal getrokken worden.

*** De van ouds bekende Kork-Krasm gestaan, voor het gewezene Dolhuis, is van de Utrechtsche-straat; verkoopt alle andere secretaris- en Kruideniers, e voeke andere benevens is, is deeze Kermis geplaatst op de Boter- of zoogenaamde Kippenmarkt, de zelfde Vraam allerbeste Theemandjes in soorten, Utrechtsche Koppen, Fonityn-, Tafel-, Amaletten, andere soorten meer, zoo als altoos in dezelve Kraam verkogt zyn, verrookteen (geen Papiertje).

*** Wordt geadverteerd, dat men op aanstaande Saturdag den 6den en Saturdag den REDOUTE en BAL, ten Huize van E. J. F. VAN BEMMEL, Vastelein in zerstraat, over de Plantagie, onder directie van J. ACCORSI. Men zal des avonds ten voor een Heer met of zonder Dame is f 1:-, en voor ieder Dame meerder, te Stuiv

*** Heden Avond en vervolgens aanstaande Dinsdag, Woensdag, Donderdag en het houden van REDOUTE en BAL, ten Huize van D. KÖLLE, Kastelein in wendyk, by de Gravestraat, onder directie van J. H. MEKLER, des avonds van Heer, met of zonder Dame, is f 1:-, doch meerder Dames voor ieder 10 St. — als Slingeling Hiard zal beginnen op Maandag den 22sten October. Verzoekende

DE ENGELSCHE PRYS-SCHEPEN, *THE ZEPHIR*, *THE NANCY* en loopend: De Wand, Ankers, Zeylen, Touwen enz. Breeder by de Inventarissen omschreven, welken by den Vendumeester D. DU BOIS en de Boekverkoopers *A van Ryschooten* en *M. Schalekamp* in tyds zullen te bekomen zyn. De Veilingen dier gelezen worden.

VERKOOPING. Men presenteert op Saturdag den 13den October 1804, 's morgens huizen, aan het Nieuwe en Oude Schild, op Texel, in publieke Veiling, om contant Geld, te verkoopen: 70 Greene BALKEN, lang 15 à 50 voet, dik 12 à 14 duim, en 500 dito DEELEN; lang 10 à 40 voet, dik 11 duim. Alles opgevischt, geborgen en alhaar opgescheept uit het op het Vlie verongelukte Pinkschip *DE THETIS*, Kapitein H. RAS-MUSSEN, van Dantzig naar Lissabon gedestineerd geweest.

DE RAAD DER ASIATISCHE BEZITTINGEN EN ETABLISSEMENTEN, preſenteert in Amſterdam, op Vrydag den 12 October 1804, des voormiddags ten 10 uuren, op de Werf van den voornoemden Raad, in het Slagthuis te verkoopen: Een party best gezouten VLEESCH en SPEK in Vaten. De Verkoop Condition zyn te zien op het Reſidentie Huis by den Opziener van het Slagthuis, het Vleesch en Spek zal twee dagen vóór en op den Verkoopdag te zien zyn, in het Slagthuis boven genoemd.

JOANNES BOUMAN, Directeur van diverſe Negotiatiën, in de Jaaren van 1782 tot 1787, ten zyner Comptoire, te Amſterdam opgericht, thans gevestigd op *Vyf pCts. geconſolideerde Franſche Renten*, adverteert, dat hy, van heden af aan, dagelyks, behalven des Saturdags en Zondags, 's voormiddags van 9 tot 12 uuren, vacceert tot het betalen van zes maanden Renten, op de Coupons behoorende tot de Obligatiën uit de voorſz. Negotiatiën ſpruitende, verſchoonen geweest 22 September 1804, te weeten: de Coupon A No. 8 met Negen Guldens en Vier Stuivers, de Coupon B No. 8 met Drie Guldens en Zestien Stuivers, de Coupon C No. 8 met Zeven Guldens en Tien Stuivers, de Coupon D No. 8 met Drie Guldens en Twaalf Stuivers, en de Coupon E No. 8 met Zeven Guldens en Vier Stuivers.

Alle de GEINTERESSEERDEN in het CONTRACT VAN OVERLEVING, No 1., rezzidtrd en OBLIGATIEN, ten laste DE SAXISCHE STEUR, in den Jaare 1756 ten Comptoire van JAN en DIRK VAN WATTENS, opgericht, en ten overſtaan van den Notaris ISAAC POOL en Getuigen, binnen Amſterdam gepasseerd; worden van wegen HERMANUS SNIET, als overgenomen hebbende het Comptoir van JAN en DIRK VAN WATTENS voornoemd, verzocht te compareeren op Maandag den 8 October eerstkomende, 's morgens ten 12 uuren, in de Herberg de Kerseboom, in de Kalverſtraat, te Amſterdam, zoo ter verkiezing van Gecommitteerden als nopens het geen verder alsdan zal worden geproponeerd, en zal by de Preſenten worden geconcludeerd.

A. M. TAUNAY, geboren SCHARFF, adverteert, dat met en na den 15 October aanſtaanden, ten haare Comptoire, in de Warmoesſtraat, zal worden gevaceerd ter afgifte van nieuwe COUPONS, by de OBLIGATIEN ten laste FREDERIK CORNELIS STOLKERT, onder verband van de Plantagie *Monfouci*, in Suriname, en zulks op vertoon der Obligatien, om deeze afgifte op dezelven te noteeren.

De Geïntreſſeerden in de Negotiatie groot *f* 80000:-, door POEL en KOK, in den Jaare 1793, ten behoeven van de Heer FERDINAND KROLL, op deszelfs Plantaſiën *SOPHIA* en *L'EPOQUE*, gelegen in de Colonie Demerary, gedaan, wordt by deeze geadverteerd, dat de Acte, die, ingevolge het gerefolveerde, op de gehoudene comparitie van den 26ſten September l. l. opgemaakt is, des voormiddags van 10 tot 12 uuren, ter Lossing te liggende ten Comptoire van den Notaris en Translateur MYLIUS, op de Prinſengragt, tuſſchen de Reesen en Bloemgragten; worden de Geïntreſſeerden verzocht, dezelve Acte ten ſpoedigſten te tekenen, en de Som, benevens de Nummers dezelver Aandeelen, by ieder Naamtékening te ſtellen.

Wordt geadverteerd, dat, nadat alvoorens door Arrest de Jurisdictie deezer Stad behoorlyk was gefundeerd, uit den naam en van wegen JAN MENS PERMANUSZ. en PIETER DEN HENGST, in qualiteit als by Apprehendement van het voormaalig Committé van Juſtitie deezer Stad, van den 21ſten October 1803, Rolle 16 het gelaſt Reg., Fol. 227 vlo., in plaats van den overledenen JAN MENS en JACOBUS VAN EYL, gecommitteerd zynde tot Executeurs van het Testament, door wyle GEERTRUY MENS, in leven Huisvrouw van bovengenoemden PERMANUS KUYPER, met denzelven haaren Man, op den 12den Maart 1782, voor den Notaris *Mr. Petrus Cornelis Nooms* en Getuigen, alhier, gepasseerd, en tot Redderaars van haaren Boedel en Nalaatenſchap, woonende binnen deeze Stad, voor Schepenen ter Vierſchaar van den 20, 22 en 23ſten November 1804 's morgens ten 10 uuren, by Edicte zyn gedagvaard alle en ieneljk welken, uit krachte van het hier vooren gemelde Testament, waarvan door de Arrestanten en Eiſchers, in voege qualiteit, Extract Authenticq commeerende, de gehele Erfſtelling daarby gedaan, *ad opus hac habentium*, ter Comptoire van den Notaris *Engelbertus Marinus Dorper*, woonende alhier, op de Bloemgragt, ten huize is gelegd, ten willen fustineeren, met en benevens den eerſten Arrestant en Eiſcher JAN MENS PERMANUSZ., voornaamelyk MARGARETHA MENS, Wed. van JAN BRINKMAN, ANTHONY MENS, JOHANNA MENS, Wed. van JAN [illegible] DE BRUYN, BASTIAAN DEN HENGST, JOHANNA DEN HENGST, MEULTJE DEN HENGST en JACOBUS DEN HENGST, en laatſtelyk CATHARINA JOHANNA MENS en ANTHONY PIETER MENS, in voegzame leden, als dezelven respectivelyk hebben en die ten Proceſſe nader zullen worden vermeld, Mede-Executeurs of Mede-Uitgenaamen (ex Testamento) te zyn van de voorſz. GEERTRUY MENS, in leven Huisvrouw van PERMANUS KUYPER, welke binnen deeze Stad, op den 12den January van den Jare 1786, zyn komen te overlyden, om te aanhooren, te antwoorden en verder voord te procedeeren op den Eisch en Conclusie, die alsdan zal worden gedzan en genomen, met de kosten, op poene en profyte als naar rechten.

Wordt by deeze geadverteerd dat, uit krachte van het ter gravillgeerde Rolle geobtineerde tweede Default, wederom uit den naam en van wegen CATHARINA SCHEEPENS, getrouwd met Mr. CAREL WYTHOFF; LENA ALTEN, getrouwd met CHRISTIAAN MATSEN KRAAG; ANNAATJE ZOEPPEL, getrouwd met HENDRIK MEYER; SUSANNA KNIEBEL, getrouwd met JAN VAN SANTEN; MARIA RYNERS, getrouwd met JAN KERKHOF; ELSJE KLYS, getrouwd met RUTGER OTTENS en CHRISTINA SMIT, getrouwd met PIETER SMIT, voor de derde en laatſte maal, by Edicte, van den Raadhuispuije deezer Stad, ten Dingdag den 16den October aanſtaande, 's morgens ten 10 uuren, voor Schepenen deezer Stad, ter respectiveerde Rolle, zyn verſcheenen de Edele Mr. CAREL WYTHOFF, CHRISTIAAN MATSEN KRAAG, HENDRIK MEYER, JAN VAN SANTEN, JAN KERKHOF, RUTGER OTTENS en PIETER SMIT, om het voormelde tweede Default te purgeeren, en alsdan te antwoorden en voord te procedeeren op den Eisch en Conclusie, tegen hun gedzan en genomen, met de kosten.

Aan de Nieuwe Wees-Curateele en Onbeheerde Boedels-Kamer der Colonie Suriname, zyn gedereliveerd de Boedels van Jan Westerman, den 15 February; J. Carstens, den 7den, Carel Christian Krahe, den 12den, Samuel Thiel, den 31 Maart; Johan Michael Schinkel, den 7den, Jacques des Villes, den 28ſten, Jacobus Dietrich, den 27 May; Jan Jacobs, den 16 July; Fredrik Willem van Peret, den 12den, Carel Frederik Philip Kreef, den 25 July; Cornelia Feuch, den 6den, Fredrik Mosveld, den 13den, Elisabeth Bedloo, Wed. Daalenberg, den 19den, Jacob Andrip Loup, den 29ſten, Jean Baptist Bonnemain, den 24 Augustus; Robert Beale, den 8ſten, Joanna Casperi Weibert, den 10 September, Johannes Spillenaar, den 17den, Johan Godlieb Wunsch, den 24ſten, Joan Conrad Eckerts, den 26ſten, Willem Bernhard van Ommeren, den 28 October; Jan Is Jafan, den 15 November; Frederik Cornelius, den 18den, Jacobus Reinhold Sarin zynde qualiteit van Christiaan Steers, den 12den, Edward Elleway, den 14 December 1804, Jacobus Christ [illegible] kens, den 14den, Jacobus Kasseling, den 15den, Christoffel Godlieb Valentini, den 16 January; Elisabeth [illegible] den 20 February; en op den 15 Maart 1804, den Boedel van den gebannen Leonard Jacobus van der Castelen Wolf [illegible].

En worden uit krachte van het XIVde Artykel der Instructie en Ordonnantie voor opgemelde Kamer [illegible], aangemaand, alle de geenen, welken Pretentien ten laste van voormelde Boedels mogten hebben, alsmede [illegible] ven ſchuldig mogten zyn, dezelven opgave en betaaling te doen binnen den tyd van één jaar, [illegible] als dezelve Boedels aan de Kamer zyn gekomen, op poene van verſtoken te zyn van hun recht en actie, tegen Curateurs [illegible].

Paramaribo den 27 *Maart* 1804. J. E. VAN SOMEREN, *Secretaris*.

NB. De tyd tot het doen van opgave en betaaling, in bovenſtaande Advertentie bepaald, wordt door [illegible] kende, als daartoe behoorlyk geauthoriſeerd, geprolongeerd tot heden over een Maander.

Amſterdam den eerſten October 1804. C. V. HOGGEVEEN LANGE.

Vermits het ontbreeken van alle de door wylen JAN DE LE BEEK, in der tyd [illegible] 19 January 1793 overleden zynde, op den Cingel, over de Appelmarkt, te Amſterdam, by de [illegible] overlyden van zyne Huisvrouw, en mede wyle ANNA MAGDALENA DE LEEUW, gelyk [illegible] zoo worden alle de geenen welken zouden kunnen of willen fustineeren als naaste Vrienden (ab [illegible] den JAN DE LE BEEK, op het gedagte overlyden van zyne medevenoemde Huisvrouw, voor [illegible] den 13 Maart 1804, tot zynen Boedel gerechtigd of mede gerechtigd te zyn, verzocht, zich uiterlyk [illegible] 1805, met behoorlyke bewyzen van derzelver recht en relatie voorzien, te addreſeeren ten Comptoire [illegible] Mr. WILLEM VAN HOMRIGH, te Amſterdam.

Alle de geenen welken iets te pretendeeren hebben van, verſchuldigd zyn aan of ook eenige Gelden [illegible] of Effecten onder zich mogten hebben, aankomende, toebehoorende of eenigzints concernerende zaa [illegible] DRIK JOOSTEN CHRISTIAANSZ., in leven Makelaar binnen deeze Stad, worden verzocht daarvan uiterlyk voor den 15den November aanſtaande ſchriftelyke op- en aangaave te doen ten Comptoire van den Notaris VAN JEVER, op den Cingel, over de Appelmarkt, te Amſterdam.

Alle de geenen die iets te vorderen hebben van, of verſchuldigd zyn aan wylen JAN DE VOS, in leven Mr. Zeilmaaker, gewoond hebbende en nu onlangs overleden in de Kerkſtraat, by den Binnen-Amſtel, gelieven daarvan ten ſpoedigſten, en wel uiterlyk vóór den zeſten October eerstkomenden, op- en aangeevig te doen ten Comptoire van den Notaris B. NOLTHENIUS, op de Keizersgragt, by de Vyzelſtraat.

Alle die geenen welke iets te pretendeeren hebben van, of verſchuldigd zyn aan den Boedel van wyle MARIA PROAL, Weduwe LODEWYK WIENJE, (zich ook geteekend hebbende VIGNE,) gewoond hebbende binnen Alkmaar en nu onlangs overleden binnen deeze Stad; gelieven daarvan voor primo November eerstkomende, ſchriftelyke opgave te doen ten Comptoire van den Notaris J. VAN RIET, op den Cingel by de Lyzbaanſteeg, alhier.

Alle de geenen welken iets te pretendeeren hebben van, of verſchuldigd zyn of iets onder zich mogten hebben van de verlaatene Boedel van JAN CHRISTIAAN GENIS en ANNA ELISABETH BEST, Echtelieden, gewoond hebbende te Hoorn; gelieven daar van opgave, betalingen en overgave te doen, uiterlyk voor den 20 October 1804, aan SYBRAND PEREBOOM, Procureur voor het Collegie van Schepenen der voornoemde Stad Hoorn, woonende aldaar, in qualiteit als geſtelde Sequester in dezelve Boedel.

Alle de geenen die iets te pretendeeren hebben van, of verſchuldigd zyn aan den Boedel van ANTONIA SCHUYT, Weduwe van CORNELIS VAN NUNE, gewoond en gedaan hebbende een Beezemmakery, op de Voorburgwal tuſſchen de St. Jacobſtraat en oude Braak, nu onlangs aldaar overleeden; gelieve het zelve ſchriftelyk voor den 15 October eerstkomende, op- en aan te geeven ten Comptoire van den Notaris J. VAN RIET, op den Cingel, alhier.

Allen de geenen welken iets te pretendeeren hebben van of verſchuldigd zyn aan nu wyle Mejuffrouw de Weduwe JAN VAN DER LINDE, gedaan hebbende een Schuijer- en Houtwinkel alhier, op den Zeedyk, en aldaar overleden; gelieven zulks, uiterlyk vóór primo November aanſtaande, op te geeven, ten Comptoire van den Notaris REINIER MEYJES, op de Binnekant alhier. — Zo iemand mogt inclineeren de voorſchreeve Winkel en Stand overteneemen, addreſeere zich ten ſpoedigſten, ten Sterfhuize bovengemeld.

*** Indien MAARTJE JORISDR. VAN DER GAAG, Huisvrouw van HENDRIK DE MUNNIK, en haar Zuster NEEDTJE JORISDR. VAN DER GAAG, beiden geboren en gewoond hebbende te Amſterdam, of derzelver Afkomelingen, nog in leven zyn, worden dezelven geadverteerd en verzocht, als Mede-Erfgenaamen van CORNELIA JORISDR. VAN DER GAAG, Weduwe HUIBREGT VAN DER GAAG, onlangs te Maasſluis overleden, zich te vervoegen, vóór den eerſten December 1804, aan HENDRIK DE KREEK, Baas Metſelaar, of ten Comptoire van den Notaris B. KOOY, beiden te Maasſluis voornoemd.

*** De Ondergetékende waarſchuwt een ieder, geen Geld of Rékening te betaalen voor HENDRIK KAT, of zyne Huisvrouw METTIEN KREULEN, als aan hem zelfs of zyne Huisvrouw, anders zal er geene betaaling op geſchieden. *Amſterdam* 3 October 1804. HENDRIK KAT, *Turfſchipper van Aleppel.*

*** Uit de hand te Koop een CHOCOLAAT-MOLEN, met zyn Steenen en gaande Werk, en verdere Toebehooren, op een nieuwe manier draaijende met de hand. Te bevraagen by M. CHRISTIAN PAMP, in de Lindeſtraat, Noordzyde, No. 22, in de Victualywinkel, te Amſterdam.

*** Eene van ouds bekende en voorheen zeer gerenomeerde GRUTTERY, in een daartoe zeer voordeelig gelegen Dorp, in Waterland, wordt thans te Huur of te Koop aangeboden; nader onderrichting te bekomen by den Boekverkooper J. A. SWALM, op de Lelygragt, by de Heeregragt, te Amſterdam.

H. Cantzlaar, G. van Alphen en J. F. Breukelman Junior, Makelaars, zullen op Vrydag den 12 October 1804, 's namiddags ten 4 uuren, in het Logement het Zwynshoofd, te Rotterdam, aan den meestbiedenden publiek verkoopen: Een puike party van circa 300 ps. Guineesche OLYPHANTS-TANDEN, circa 680 ps. zwart EBBENHOUT en 14 Vaten en 1 Kistje GUM COPAL. Iemand nader onderrichting begeerende, addreſeere zich by bovengemelden Makelaars, by wien in tyds de Notitien zullen te bekomen zyn.

AAN HET PUBLIEK WORDT BERICHT.

Alzoo door de wettige aanſtelling van het Gemeente- en Armen-Bestuur van HOUTEN en 't GOOY, als Directeuren van de 5de HOUTENSCHE LOTERY, geheel zonder Nieten, zyn by de navolgende Collecteurs, voor de EERSTE CLASSE, welke begint op Maandag den 8ſten October zal Trekken, de Loten te bekomen: een doorgefourneerd Lot *f* 3:12:-, in Koop 6 St., in Huur 3 St., als by G. RUYZENDAAL, gequalificeerd Collecteur, op den Nieuwendyk, by de Engelſchebeeg; J. WEPPELMAN, op den Nieuwendyk, over de Nieuwſtraat, B. VAN WEEGEL, in de Hoogſtraat, op den hoek van de Zand-Dwarsſtraat; J. F. SCHWEPE, op den hoek van de korte Keizersstraat en Dwarsbootsloot, in de Oude Geneverhoom; J. W. REUS, in de Nes, by de Halsteeg; J. VERLEM, op de Voorburgwal, agter het Stadhuis, en M. VAN KOLM, in de Tuinstraat. — Deeze Loterye zal met toeſtemming van het Weegeevend Lijfchaam deezer Republiek, en tot onderſteuning der algemeene Armen van Houtenen 't Gooy. De capitaale Pryzen zyn als volgt: *f* 30000:-, *f* 15000:-, *f* 7000:-, *f* 3000:-, drie van *f* 2000:- vyf van *f* 1000:-, en meer andere aanzienlyke Pryzen en Premiën. De minste Prys in de laagſte Classe is *f* 11:10:-.

J. de Warm en W. Lorié Nicolaasz., Makelaars, zullen op Dingsdag den 16 October 1804, 's avonds ten 6 uuren precies, te Amſterdam, in de Nes, in de Brakke Grond, verkoopen: Een party extraordinaris puike puik van 31 Vaten Archangelſche Monoviſche 4 els MATTEN, benevens een party Zeeme HARTEVELLEN. Leggende als nader by Notitie zal worden aangewezen.

By B. J. KUYPER; Gequalificeerd Collecteur, woonende op de Prinſengragt over de Weltermarkt, No. 549, te Amſterdam, zyn de Loten te bekomen in de 5de HOUTENSCHE LOTERY, geheel zonder Nieten, waarvan de eerſte Classe op aanſtaande Maandag den 8ſten deezer zal Trekken, de pryzen der Loten zyn in koop 6 St., in huur 3 St., gefourneerd *f* 3:12, Plans a 1 St. — By bovengem, zyn ten minſte pryzen mede te bekomen, Heele, Halve, Quarten, Agſten en Zestienden Loten, in Koop en in Huur, als ook voor alle Classe gefourneerd, in de 98ſte Generaliteits nu Bataafſche Lotery, waarvan de 2de Classe op aanſtaande Maandag zal Trekken.

By H. MOLENAYER, Boekhandelaar in de Pylitcer, No. 22, zyn nog eenige LOTEN te bekomen in de 5de HOUTENSCHE LOTERY, geheel zonder NIETEN, waarvan de eerſte Classe op Maandag den 8ſten deezer zal trekken, in Koop of in Huur 3 St., en voor alle Classen doorgefourneerd à *f* 3:12:-, volgends het Plan, hetwelk nu Bataafſche Lotery, dewelke op Maandag den 8ſten deezer zal trekken, Heele, Halve, Quarten, Agſten en Zestienden, in Koop of in Huur, volgends Pryscourant.

De HOFSTEEDE, genaamd *STAD en VAART*, met zyn Heeren Huizinge enz., gelegen onder Haarlem, aan den Cingel, over de Raampoort; op den 10 September 1. l., te Amsterdam, publiek geveild, doch opgehouden, blyft niet of zonder de drie Perceelen LAND, mede aldaar gelegen, in de Veenpolder, uit de hand te koop. Te bevragen by de Makelaars ISAAC DE WOLFF en GERRIT TWISK CORNSZ., te Amsterdam.

G. H. Broekhuyzen en J. ten Tye, Makelaars, zullen op Maandag den 8 October 1804, 's namiddags ten 3 uuren precies, te Amsterdam, in het Oudezyds Heeren Logement, verkoopen: Een liquide party EFFECTEN, als: *f* 1000:- 2½ pCts. Losrenten, Rotterdam; *f* 600:- Obligatiën, 2½ pCt.; *f* 2000:- 3½ en 4 pCts. Losrenten; *f* 100:- 3½ pCt. Thesaurie, met Duplicaat; *f* 3000:- 5 pCts. Russische Obligatiën; *f* 1000:- 5 pCt. Spanje; *f* 1000:- Assurantie, Compt. by JARMAN en OFFERMAN; *f* 5000:- Obligatien op de Crimpener Waard; *f* 2000:- Planters in Surinamen, by PASSALAIGUE en ZOON; *f* 1000:- Lyfrenten-Brief; *f* 750:- Actie, W. I. C. Kamer Hoorn; *f* 600:- Schepenen Kennis. Breeder by Biljetten. De Effecten en Bewyzen van Eigendom en Veilconditiën zullen, vier dagen voor- en op den Verkoopdag, te zien zyn by de Notarissen Mr. *E. C. Bondt*, op den Cingel, en *P. Lyndraayer*, op de Voorburgwal, over de Graveltraat.

Gerrit Scholten, Berns. Hendk. Ordykus, Geurt Borrias en Jacobus Johannes van Limbeek, Makelaars, zullen op Maandag den 8ten October 1804, te Amsterdam, in het Oudezyds Heeren Logement verkoopen: No. 1. Een hecht, sterk en weldoortimmert KOOPMANS WINKELHUIS en ERVE, staande en gelegen op het Rockin, tusschen de Olyslagersteeg en Valbrug, daar veele Jaaren *Kruideniers-, Koffij- en Thee-Winkel* en gerenommeerde *Chocolaat Fabriek* in gedaan is, en nog gecontinueerd wordt. — No. 2. Een WINKELHUIS en ERVE, staande en gelegen op de Reguliers-Breestraat, over de St. Pietersstraat, alwaar *Galanterie-Winkel* in gedaan wordt. De Bewyzen van Eigendom en Veilconditiën zullen, vier dagen voor en op den Verkoopdag, des voormiddags, ten Comptoire van den Notaris HENDRIK TEN BROEKE, te zien zyn.

J. van Schorrenberg, A. van Rynbergh, A. G Pareau, J. van Nulck en G. van der Beek, Makelaars, zullen op Maandag den 8 October 1804, te Amsterdam, in het Oudezyds Heeren Logement, verkoopen: Een hecht, sterk en zeer modern betimmert KOOPMANS-HUIS en ERVE, staande en gelegen op de Prinsegragt, tusschen de Regulliersgragt en Noorder-Dwarsstraat. Breeder by Biljetten omschreven. Te zien Dingsdags en Donderdags, met een Briefje door een der gemelde Makelaars ondertekend. De Bewyzen van Eigendom en Veilconditie zullen, vier dagen voor- en op den Verkoopdag, te zien zyn ten Compt. van den Notaris HENDRIK TEN BROEK, op de Keizersgragt by de Leydsche Straat.

J. R. Scholten en P. W. Scholten, Makelaars, zullen op Maandag den 8 October 1804, te Amsterdam, in het Oudezyds Heeren Logement, verkoopen: No. 1. Een Vierdepart in een hecht, sterk en weldoortimmert HUIS en ERVE, staande en gelegen op den Binnen-Amstel, tusschen de Prinsegragt en Kerkstraat, vetékend No. 22. En No. 2. Een Vierdepart in een hecht, sterk en weldoortimmert HUIS en ERVE, staande en gelegen op de Voorburgwal, over de Lombard, vetékend No. 20. Breeder by Biljetten omschreven, en te zien des Woensdags, met een Briefje door een der Makelaars ondertékend. De Bewyzen van Eigendom en Veilconditien zullen, vier dagen voor- en op den Verkoopdag, te zien zyn ten Comptoire van den Notaris AGIDIUS HANSSEN, in het Burger Weeshuis.

C. Westerwoudt, G. Borrias, F. Meyer, J. B. Westerwoudt, H. Leuning en N. Dorfelaer, Makelaars, zullen op Maandag den 8 October 1804, te Amsterdam, in het Oudezyds Heeren Logement, verkoopen: No. 1. Een hecht, sterk WINKELHUIS en ERVE, met een PAKHUIS en een complete GRUTMOLEN, op de Angelierstraat, tusschen de tweede en derde Dwarsstraat, aan de Noordzyde, No. 59. — No. 2. Een hecht, sterk en weldoortimmerd HUIS en ERVE, in de Bergstraat, agter het Hoekhuis van de Hoerenstraat, No. 9. — No. 3. Twee hechte, sterke en weldoortimmerde HUIZEN en ERVEN, in de Vinkenstraat, by de Korte Prinsegragt, No. 22 en 23. — No. 4. Twee HUIZEN en bunne ERVEN, naast de Perceelen No. 3, vetékend No. 24 en 25. — No. 5. Twee hechte, sterke HUIZEN en dippropriëerd tot een BLEEKERY, buiten de Raampoort, op het Lange Bleekerspad, get. No. 42 en 43. — No. 6. Een hecht, sterk en weldoortimmerd HUIS en ERVE, mede propriëerd tot een BLEEKERY, op den hoek van de Vinkenbuurt, get. Ye en M., No. 1. — No. 7. Een hecht, sterk en weldoortimmerd HUIS en ERVE, in de Vinkenbuurt, get. Ye en M., No. 2. — No. 8. Een hecht, sterk en weldoortimmerd HUIS en ERVE, naast het Perceel No. 7, get. Ye en M., No. 3. De Bewyzen van Eigendom en Veilconditien zullen, vier dagen voor en op den Verkoopdag, te zien zyn, als van No. 1, ten Comptoire van den Notaris LUBLINK, op de Leygragt, tusschen de Keizers- en Prinsegraften, van No. 3, ten Comptoire van den Notaris BLYER, op de Keizersgragt, by de Leidscheestraat en van No. 3 tot 8, ten Comptoire van den Notaris VAN RIET, op den Cingel, over de Mennonieten Kerk *de Zon*.

J. B. Ihle, Makelaar, zal op Maandag den 8den October 1804, te Amsterdam, in het Oudezyds Heeren Logement, verkoopen: een HERBERG, genaamt *UTRECHTSCHE POORTZICHT*, buiten de Utrechtsche Poort, op het Zaagmolens-Pad. Breeder by Biljetten. De Bewyzen van Eigendom en Veilconditie zullen, vier dagen voor en op den Verkoopdag, te zien zyn, ten Comptoire van den Notaris TOE LAER, op de Cloveniers Burgwal, over het Wapen van Amsterdam. Inmiddels uit de Hand te Koop. Nader addres by bovengemelde Makelaar, op de Prinsegragt, by het Deutzen-Huisje, No. 106.

G. Altius, G. Smeink, J. P. Hebel en D. Lugt, Makelaars, zullen op Maandag den 8sten October 1804, te Amsterdam, in de Witte Zwaan, op den Nieuwendyk, verkoopen: Een party Oostersche en Noordsche HOUTWAAREN, bestaande in nieuwe Riga en Nerva Balken, Memelsche, Dantziger en Stettynsche Balken, Vuure en Greene Koperwykersche en Byhavensche Balken, Wyburger en Memelse Deelen, Nerva Sparren, Juffers, Twaalf Ellens, Colters, Noordsche Deelen, Eike Stolpen, Mastbalken en Barcoenen, 3600 extra zwaare lange Pypenduigen, en andere Houtwaaren meer.

Te Edam, zal men op Woensdag den 10 October, verkoopen: 200 Nieuwe Memelse BALKEN; 3000 DITO Noordse Vuure en Greene; 3000 JUFFERS; 1000 MAATBALKEN en BARKOENEN; 1000 COLDERS en 1000 DEELEN.

A. van der Werf, B. van der Werf, J. Nierhoff, O. J. van Wageningen, H. Boonen en G. Visser, Makelaars te Dordrecht, zullen op Donderdag den 18den en Vrydag den 19den October 1804, des namiddags ten 3 uuren precies, in het Hof van Holland, buiten de St. Joris Poort, in veilig verkoopen, als:

Op Donderdag den 18den October.

10 Extra groote Eiken Houten, van 30 tot 40 duim, van 30 tot 36 voet; 400 Eiken Balken, van 30 tot 66 voet; 350 Eiken Roeden, van 30 tot 70 voet; 350 Wezelsche Balken en Roeden, van diverse lengte en zwaarte; 500 extra mooije Eiken Klosfen, van 8 tot 22 voet; 150 Getingelde Krommertjes; 450 platte Dennen, van 60 tot 80 voet; 250 ronde Dennen, van 60 tot 90 voet; 300 Denne Maasbalken, van 60 tot 70 voet; 400 Denne Dikbalken; 150 ronde Grynen, van 60 tot 80 voet; een party Wagenschot, Pyphout, Vathout en Halfvathout. En dat by Kavelingen, zoo als de voorsz. Houtwaaren twee dagen voor de Verkooping genommerd zullen leggen aan den Noordendyk, boven de Voimolen, met No. 1, 2, 3, enz.

Op Vrydag den 19den October.

10 Extra groote Eiken Houten, van 30 tot 40 duim, van 30 tot 36 voet; 350 Eiken Balken, van 30 tot 66 voet; 300 Eiken Roeden, van 30 tot 70 voet; 300 Wezelsche Balken en Roeden, van diverse lengte en zwaarte; 400 extra mooije Eiken Klosfen, van 8 tot 22 voet; 100 Getingelde Krommertjes; 400 platte Dennen, van 60 tot 80 voet; 250 ronde Dennen, van 60 tot 90 voet; 250 Denne Maasbalken, van 60 tot 70 voet; 350 Denne Dikbalken; 150 ronde Grynen, van 60 tot 80 voet; een party Wagenschot, Pyphout, Vathout en Halfvathout. Deeze voorsz. Houtwaaren zullen mede twee dagen voor de Verkooping genommerd leggen aan den Noordendyk, boven de Molen van de Wed. KLAAS VAN DUYNEN, met No. 1, 2, 3, enz.

L. Huyzinga, M. Spanjaerder, J. Schusler, G. Blancke, G. Wendelaar, D. Bakhuyzen den Brink, J. Pelgrinus van Bergen, B. A. van der Vies en N. Donselaar, Makelaars, zullen op Dingsdag den 23sten October 1804 en volgende dagen, voor het Huis van den Overledenen, op de Agtergragt, over de Ostenmarkt, verkoopen: Een zeer diftige en extraördinaire zindelyke INBOEDEL, van veele propre Meubilen, Juweelen, Zilverwerk en Galanterien, zwaare Gouden Zak-Horologien, Boeken met zwaare Gouden gemorteerde Sloten, Notting met Gouden Knop en andere Kostbaarheden; een Collectie van een overheerlyke schoone extraördinaire groote Verzameling van ongemeene oude blauwe en gecouleurde Japansche en Chineesche Porceleinen, allerbest Lak en fyn Glaswerk; een aanzienlyke party fupra fyne opgemaakte Lynwaaten, waaronder diverse Tafelgarnituuren, kostelyke gevulde Bedden, Matrassen, Dekens en Britanjiagoed, beste qualiteit van Vloer-Tapyten en Kleeden, moderne Spiegels en Luchters, konstige Schilderyen, als: door *van Goyen*, *A. Smitt*, *C. Monlenaar*, *F. Heeremans*, *Dekker*, *J. Maat* en *Droogsloot*, Staand Horologie, gemaakt door *Jan Dortmond*, à Amsterdam, een fraai Clavier-Cimbaal, zynde een Staartstuk, met 3 Registers, 4 Octaat van C tot D, gemaakt door *B. B.*, als door *Ruckers*, schoone Mans Kleederen; een Collectie van welgeconditioneerde zindelyk gecouleurde Boeken, alsmede gemonteerde extra groote zwarte Konstprenten, Monumenten en Portraiten in vergulde Lysten met Glazen, en los Prentwerk, en veele andere Goederen meerder. Nagelaten door wylen den Heere JACOB VAN BELKUM. Alles breeder by Catalogusfen die à twee Stuivers voor den Armen, by bovengemelde Makelaars te bekomen zyn.

De Ondergetékenden, recommandeeren zich ter bezorging, vry tot Hamburg, van allerhande soorten SMELTKROEZEN, Boheemsche RUITEN en ander GLASWERK; ook Saxische, Silesische en Magdenburger LINNENS, en beloven de uiterste pryzen te zullen stellen, benevens eene prompte bedieninge.

J. T. RUMPFF en COMP., *te Magdeburg in Pruissen.*

LEVEN EN DOODSTRAF van J. G. RUSAU, *met dezelfs welgetroffene* AFBEELDING. *Eene zeer belangryke Bydrage tot de Zielkunde of Menschenkennis. Uit het Hoogduitsch vertaald* — Dit Stukje, waarin de zorker naar Menschenkennis zoo veel belangryks zal vinden, daar alleen Gierigheid de bron was, waaruit zyne zwarte daad — het vermoorden zyner Vrouw en vyf Kinderen voortvloeide, is à 11 St. uitgegeven en te bekomen by J. F. NIEMAN, te Amsterdam, op het Koningerlein, en zal binnen eenige dagen alóm verzonden worden.

*** By H. C. A. THIEME, te Zutphen, is van de Pers gekomen en alom verzonden: BELANGRYKE VERHAALEN UIT DE ALGEMEENE GESCHIEDENIS, *een Leesboek voor jonge Lieden van 8 tot 14 Jaaren, ter bevordering van kennis en goede zeden;* dit Boekje, met oordeel naar het Hoogduitsch gevolgd, bevat, in 52 Afdeelingen, het gewichtigste en treffendste uit de Algemeene Geschiedenis voor de Jeugd, zoo uit de oude als nieuwe Historie terwyl ieder Verhaal niet alleen met een korte Zedenles besloten wordt, maar ook doorgaands met een toepaslyk Versje eindigt, geschikt om Verhaal en Leering diep in het geheugen, verstand en hart der Kinderen te prenten, terwyl het geheel er door verzangenaamd en verlevendigd wordt. Dit allernuttigst Werkje dient in onderheid om de Jeugd tot het leezen van *Schröcks* Algemeene Historie, door de Maatschappy: *tot nut van 't Algemeen*, uitgegeven, voor te bereiden.

*** By F. BOHN te Haarlem is gedrukt: DE AMSTEDAMSCHE KERMIS, in derzelver oorsprong, voordvargen en tegenwoordigen staat, beschouwd, door A. FOKKE s. z., met na het leven getékende Carricatuur-Plaaten; in gr. 8vo. à *f* 1:10:-. „ In dit Werk, dat doorgaandsch in een' Boertigen en Ironischen styl behandeld is, vindt men verscheidene aanmerkingen, „ omtrent de Amsterdamsche Kermis, en de plaatsen, die op dezelve voornaamlyk bezocht worden, als de Kraamen, „ Kunst-Tenten, Dans- en andere Huizen enz.; welke alle door opheldrende aantekeningen toegelicht en tot een leer„ zaam oogmerk, ter aanmoediging van Oudheid, Kunst en Oordeelkunde verklaard worden." — Van des Autheurs alom bekende *Boertige Reis door Europa*, 5 Deelen in 8vo., met Plaaten, zyn door het herdrukken der twee eerste Deelen weder, te bekomen; gelyk ook van deszelfs Verhandelingen over de *Verlichting*, *Deugd en Tyd*, te samen in één Band met Plaaten, à *f* 1:16:-, welk Werkje, thans zoo ooit, voor ieder verstaanbaar geworden is. — Van des Autheurs *antique* en *modsrne* HELICON, met Carricatuur-Plaaten, zyn ook nog te bekomen.

EDUARD IN SCHOTLAND, OF DE NACHT EENES VLUCHTELINGS.

Dit uitmuntende Tooneelspel, door de beroemde Dichters *DUVAL* en *VON KOTZEBUE* vervaardigd, en in Frankryk en Duitschland alom toegejuicht, is heden, in het Nederduitsch vertaald, van de Pers gekomen by de Wed. DE BOY, *te Leeuwarden*, en alom verzonden, alsmede, I. HET PLAN TOT EEN BLYSPEL, Blyspel door *ARRESTO*. II. DE VUURPROEF, of GRAAF LODEWYK DE LUCHTSPRINGER, Tooneelspel in vyf Bedryven; naar den *Derden Druk* uit het Hoogduitsch van *HAGEMAN*.

D. Westerhuys, H. Vos en C. Veldhuys, Makelaars, zullen op Maandag den 8sten October 1804, te Amsterdam, in het Oudezyds Heeren Logement verkoopen: No. 1. Een capitaal hecht, sterk en weldoortimmerd HUIS en ERVE, staande en gelegen op de Keizersgragt, tusschen de Leidscheestraat en Prinsengragt en bekend onder No. 215. Alles breeder by Billetten omschreven. De Bewyzen van Eigendom en Veilconditien zullen, vier dagen voor en op den Verkoopdag, des voormiddags, ten Comptoire van den Notaris D. LUBLINK, te zien zyn.

B. F. van Langen en F. L. Sails, Makelaars, zullen op Maandag den 8sten October 1804, te Amsterdam, in het Oudezyds Heeren Logement, verkoopen: No. 1. Een hecht, sterk en weldoortimmerd HUIS, waarin veele Jaaren Winkel is gedaan, staande en gelegen op de Nieuwmarkt, daar de *Arme Neeph* boven de Deur staat, geteekend No. 15. — No. 2. Een HUIS en ERVE, op de Rozengragt, Zuidzyde, waarin veele Jaaren Kommenys Winkel is gedaan, gestaande tusschen de Kerk en Oeljakbuur, gerestaureerd en bewoonbaar, met het tweede beoosten de gezeede Brouwery *De Lam*. Eindelyk by Billetten. Zynde de Bewyzen van Eigendom en Veilconditien, vier dagen voor- en op den Verkoopdag, te zien zullen, vier Dagen voor- en op den Verkoopdag, des voormiddags, ten Comptoire van den Notaris D. LUBLINK, op de Leygragt.

S. Twijk Cornsz., W. Scheper, D. Wesseling en F. Sanders, Makelaars, zullen op Maandag den 8sten October 1804, te Amsterdam, in het Oudezyds Heeren Logement, verkoopen: No. 1. Een hecht, sterk en weldoortimmert KOOPMANS HUIS en ERVE, staande en gelegen op de Keizersgragt, Zuidzyde, tegen over *Kloffna*. — No. 2. Een GRAFELYK HUIS en ERVE, staande en gelegen op de Keizersgragt, naast No. 1. — No. 3. Een GRAFELYK HUIS en ERVE, staande en gelegen op de Keizersgragt, naast en zo zien des Dingsdags en Donderdags. NB. De Bewyzen van Eigendom en Conditien zullen, vier dagen voor en op den Verkoopdag, ten Comptoire van den Notaris D. LUBLINK, op de Leygragt, te zien zyn.

Makelaars ontfangen voor den Verkoop van Effecten, Schepen, Partyen Koopmanschappen, Huizen, Landerijen, Pachten, Renten, Obligatien, Actien, Assurantien, Wissels, Coursen

trouwt, dat alle de Schepen alsdar behouden zullen binnengekomen zyn.

Het schynt, dat onze Legers in Italie en Hanover aanzienlyke versterkingen zullen bekomen. Naar men verzekert, zullen, binnen kort, eenige duizend man, zoo Cavallerie, als Infanterie en Artillerie, komende uit onderscheidene Departementen des Ryks, door de Bataafsche Republiek naar Hanover marcheeren, om zich met de Fransche Armée, onder commando van den Generaal *Bernadotte*, te vereenigen. Het Hanoversch Legioen, bestaande in 800 man Infanterie en 500 man Cavallerie, moet naar Lyon marcheeren en zal denkelyk by het Leger in Italie gevoegd worden, hetwelk ook dagelyks door nieuwe Corpsen Troepen vermeerderd wordt.

De hitte, welke eenige dagen heeft aangehouden, heeft onder de Armée veele zieken gebragt, die naar de Hospitalen van Ostende, Nieupoort en Brugge, zyn vervoerd geworden.

BATAAFSCHE REPUBLIEK.

MIDDELBURG *den 29 September.* Naar men verneemt, zyn er wederom vyf met Genever ter smokkelvaarende, zoo Kotters als Loggers, door de Engelschen genomen, namelyk: twee uit Veere en drie van Zierikzee.

DEN HAAG *den 8 October.* Ingevolge der daartoe verleende authorisatie van het Staats-Bewind heeft de Raad der Marine, by Besluit van den 24sten September l. l., ter commando opgedragen aan den Kapitein *Siccama* het Fregat ORPHEUS, voerende 32 stukken, en de Corvet IRIS aan den Kapitein *S. O. Pool.*

AMSTERDAM *den 5 October.* Volgends de laatste officiele berichten uit Malaga, in dato 5 September l. l., was de voordgang der besmetting aldaar nog woedender dan in het voorledene jaar. Het getal der zieken bedroeg daags te voren 2511, en dat der dooden in het laatste etmaal 283. Men had, hoewel de Haven gesloten was, de Equipagiën den toegang aan wal opengelaten, doch dewyl de ziekte daardoor nu ook tot de Schepen was overgeslagen, en sommige Deensche reeds dooden hadden gekregen, mogt voordaan niemand meer van of naar boord gaan.

De Engelsche Nieuwspapieren, tot den 23sten September, behelzen geen nieuws van eenig aanbelang, dan dat het Parlement tot den 27sten November is geprorogueerd geworden. De 3 pCts. geconsolideerden waren op 57¾.

De Brieven uit Mainz, tot den 29sten September, behelzen niets byzonders, dan dat hunne Keizerlyke Majesteiten aldaar en in den omtrek al het merkwaardige bezichtigen en met de grootste blyken van eerbied en achting ontvangen worden.

Tot naricht der Zeevaarenden. Aan den uitloop der Weser, op het Melmzand, zyn, tot eene Proeve, twee Baaken opgericht, en aan den Zeevaarenden wegens deselven het volgende tot naricht dienen:

„ De Zuidelykste dezer Baaken is de hoogste en volledigste. De Noordlykste bestaat maar uit eene Staak. De eerste heeft de hoogte van 40 en de laatste die van 32 voeten. Beide Baaken zyn met een langwerpige Coupel of Top voorzien, welke met de Baaken, naar hunne lengte, in gelyke linie staan, zoodat, als de beide Baaken tegen elkander gezien worden, men ook langs de Coupel of Top ziet. De uit het Westen in de Weser komende Schepen dienen deeze Baaken tot aanwyzing der Melm-Ton, terwyl beide Baaken met deeze Ton in eene gelyke linie staan. Schepen, die uit het Noorden komen, kunnen terstond, als zy de Baaken ontdekken, dezelven tusschen het Zuiden en Zuiden ten Westen vóór zich brengen of in eene linie houden, zoo lang tot dat zy de Melm-Ton gepasseerd, en alsdan hunne vaart naar de volgende Ton richten. Beide Baaken staan Zuiden 5 graaden Westlyker, en ten Noorden 5 graaden Oostlyker, naar het ordinaire Scheeps-Compas 200 voeten van elkander. Van de uitterste Witte Ton, aan de Tegelers-Plaat, No. 3, ziet men deeze Baaken tusschen Zuidwest en Zuidwest ten Westen, of Zuidwest, 5 graaden Westlyker. De Toren op Wangeroog staat van deeze Baaken ten West-Noord-Westen, en de Muiser-Kerk, in Zeeverland, is by de Baaken ten Westen Zuidwest a graaden Westlyker te zien; alles naar het ordinaire Scheeps-Compas."

ZEE-TYDINGEN.

Den 3den October in Texel binnen J. Jurriaans en J. Kok, van Cadix. H. Doot en P. N. de Trindade, van Lisabon. P. Kalst, van Archangel. J. Mavinghorst, van Libau. J. O. Suk, van Oleron. H. N. Holst, uit Noorwegen. De wind Zuid-West.

Uitgezeild J. Haantjes, naar Memel.

Den 4den dito binnen F. A. Olivier, van Port-a-Port. J. Maas, van Wyburg. H. Herloffen, uit Noorwegen. Nog drie à vier Tjalken; de naamen onbekend. De wind Westlyk.

Uitgezeild A. Obbes, naar St. Andero. J. G. Klyn en H. A. Bol, naar Embden. R. Geerts, naar Leer.

Den 5den dito in het Vlie binnen J. A. de Boer, J. Jans, J. J. Deddes, W. J. Mellema en J. S. de Jong, van Koningsbergen. E. Obbes en T. G. Mellema, van Elbing. B. J. Neuker, O. J. Galds en D. J. Moyen, uit Noorwegen. De wind Zuid-West.

Uitgezeild P. J. Prahm, naar Cadix.

Den 3den dito binnen R. L. Kraus, van St. Marten. J. Lange, van Embden. De wind Zuid-West.

Uitgezeild M. N. Jesfen, naar Ahlburg.

In de Maas binnen H. Niejahr en J. Langhennike, van Riga. J. Joukes, van Koningsbergen. A. J. Bie, van Drammen.

Volgends rapport der Zee-Lootsen lag voor den wal ten anker, met de Loots aan boord, het Schip de Gelukkige Wederkomst, Kapt. C. Meyer, van Archangel naar de Maas gedestineerd.

Te Vlissingen is binnen gekomen Kapt. H. Pieters de Jong, van Drammen naar Brugge gedestineerd; dezelve was voor Ostende afgewezen.

Te Oostmerhorn is, wegens schade, binnen gekomen B. J. Ninsker, uit Noorwegen herwaards gedestineerd, doch dacht spoedig weder te vertrekken.

By Langeroog is gestrand het Schip die Hoffnung, Kapt. H. H. Schulte, met Tarwe van Koningsbergen herwaards gedestineerd. — By Marstrand is gestrand de Deensche West-Indisch-vaarer de Seman, Kapt. Brink, van St. Croix; hetzelve is in korten tyd aan stukken geslagen. Van de Lading zyn eenige Vaten Rum geborgen.

Kapt. E. Cornelis, van hier te Lissabon aangekomen, meldt, dat hy, uit hoofde van sterke Stortzee en zwaar zeilen gedugtende zyne reize, schade aan de Lading dacht te hebben.

Te Bordeaux zyn gearriveerd A. Jordt van Riga en T. C. Mittelmeyer van hier; te St. Martin H. Alberts Junior van St. Andero; te Abo S. Grunberg van hier; te Koningsbergen B. Wist van hier; te Koppenhagen H. J. Holst van hier; te Holmstad C. Olsen van hier; te Randers H. N. Jesfen van hier.

De Agio van de Bank 4¼ à 4½ per Cent.

Amsterdam, 5 *October* 1804.

PRYZEN DER VOLGENDE EFFECTEN.

Bat. Reskriptiën, betaalbaar 1804. . .	92	à	92¾
—— —— —— na de Vrede	51½	à	52
2½ pCt. Geforc. van 1795 en 1796.	32¾	à	33
5 —— Vrywillig 1797.	58½	à	59
3 —— Nationale Schuldbrieven .	37¾	à	38
2½ —— dito	32½	à	33
3½ —— Losrenten	51	à	51¼
3 —— dito	44¾	à	45
4 —— op de Domeinen	72	à	72½
3½ —— Losrenten van 1801. . . .	49	à	49¾
5 —— dito Negotiatie 1802. . .	82	à	82½
5 —— Recepissen uit dito . . .	81½	à	81¾
2½ —— Losrenten uit dito . . .	56	à	56½
2½ —— Pryzen Neg. 1803. . . .	34	à	35¼
5½ —— Recep. Negot. 1804 . .	63¾	à	64
Loten uit dito Negotiatie . . .	*f* 374	à	365
Twintig Jaarige Renten uit dito .	41	à	41½

Commissarissen binnen Amsterdam tot de onderscheidene Heffingen voor den Lande, brengen door deeze ter kennisse aan de Ingezetenen derzelver Stad en Jurisdictie, dat, als Leden der Districts-Commissiën tot de buitengewoone Belasting, volgends Publicatie van het Staats-Bewind van den 9den July 1804; mitsgaders tot de 8 en 25 Jaarige Heffingen, op deszelfs verzoek, door het Gedeputeerd Bestuur van Holland zyn ontslagen:

In Distr. & La. A, { L. KLEERSNYDER. / R. MEYES.
— —— — C, { P. ERNST. / O. ALTIUS. / F. BROEDER BONDIX.
— —— — F, { R. DONZELAAR. / C. LAZONDER.
— —— — H, J. J. SCHEELE.
— —— — O, E. F. BINQUEBANC.

En dat in derzelver plaatsen, mede door het genoemde Bestuur, zyn benoemd en door Commissarissen voormeld BEËDIGD:

In Distr. & La. A, { PIETER JOHs. VAN LEUVENIG. / JOHANNES MANMOURY.
— —— — C, { E. F. BINQUEBANC. / CHRISTN LAZONDER. / FREDs. EVERHs. VAN BERGEN.
— —— — F, { DIRK KAAGMAN. / Mr. B. DE LICHTE TAATS.
— —— — H, H. J. RUEMPOL.
— —— — O, ANDRIES DE REUS.

Zullende de 19 Districts-Commissien, te Amsterdam, derzelver werkzaamheden in de volgende Week aanvangen; weshalven een legelyk wordt aangemaand, om deszelfs Quotisatie-Billet of Billetten bytyds intevullen en voor de hand te houden, ten einde dezelve by de ophaaling, door daartoe gequalificeerde Boden, (welken met een gesloten Blikken Trommel zullen voorzien zyn) in gereedheid bevonden worden.

Ter Ordonnantie van Commissarissen voorn.
CORNs. DE VRIES, *Secretaris.*
Amsterdam, 4 October 1804.

STADS SCHOUWBURG.

Heden, 6 October, DE VROUW NAAR DE WAERELD, Blyspel.

Maandag, 8 October, DE MIN IN HET LAZARUSHUIS, Blyspel.

Théâtre Français, par extraordinaire, Mercredi 10 Octobre, au bénéfice de Monsieur BAUDRIER, comme Regisseur du Spectacle, une premiere représentation de LILLA, ou UNA COSA RARA, Opéra en trois Actes, Musique de *Martini*, traduit de l'Italien par un Amateur de cette Ville, précédé d'une premiere représentation de JACQUES DUMONT, ou IL NE FAUT PAS QUITTER SON CHAMP, Comédie en un Acte, de *M. de Ségur.*

*** Heden zyn Ondertrouwd
Amsterdam — G. ROERING en E. M. VAN ESEN,
5 October 1804. — Wed. van D. ENGELBERT.

*** Heden zyn Ondertrouwd
Amsterdam — HENDRIK SCHOEMAKER en
5 October 1804. — MARIA CORNELIA LINDEMAN.

*** Ondertrouwd
Amsterdam — JAN LOURENS DE BANK en
5 October 1804. — ANNA AGNETA BLOMKOLK.

*** Heden zyn Ondertrouwd
Amsterdam — PIERRE LOUIS BERTHEUX en
5 October 1804. — MARIA BOOLEN.

*** Heden zyn Ondertrouwd
PIETER VAN SWINDEREN, Weduwnaar en
AALTJE DE JONG.
Amsterdam, 5 October 1804.

*** Heden is myne geliefde Huisvrouw voorspoedig verlost van een' welgeschapenen ZOON.
Batavia — Cs. L. ARNOLD.
28 January 1803.

*** Op heden trof ons de droevige slag te vernemen, dat het den almogenden God behaagd heeft, in den nacht van den 16den tot den 17den January deezes Jaars, ons eenigst Kind en veel beloovenden Zoon, ANTONI TEN VREE, na eene Ziekte van agt dagen, op *Japara*, gelegen te *Java*, op de Noord-Oost Kust, in den bloei zyns levens (zynde nog geen 21 Jaaren oud) het tydelyke met het eenwige te doen verwisselen. Een ieder, die zyn braaf character gekend heeft, kan te meer beseffen hoe smertelyk zulk een verlies voor ons is; wy maaken dit, door deezen thans gebruiklyken weg, aan alle onze Bloedverwandten en Vrienden bekend, met verzoek van Condoleantie-Brieven verschoond te mogen blyven.

JOHANNES TEN VREE.
Heorn — HELENA TEN VREE.
2 October 1804. — Geb. NOMMELS.

*** Heden ontvangen wy het voor ons treurige bericht, dat onze tweede Zoon en Behuwd-Zoon, PIETER RUYS, op den 13den January l. l., op *Batavia*, in den ouderdom van 21¼ Jaaren, is overleden.

Amsterdam — JOHs. RUYS.
2 October 1804. — LOBR. RUYS, Geb. DE BRUYN

*** Onze jongste Dochter, CATHARINA CORNELIA, is, heden morgen, in den ouderdom van byna seven Weeken, tot onze droefheid, overleden.

HENDRIK VAN DER SLOOT.
CATHARINA CORNELIA VAN DER SLOOT,
Geboren QUINT.
Meer en Vaart, by *Sloterdyk*, 4 October 1804.

*** Heden na den middag, ten twee uren, verloste myne geliefde Huisvrouw, MARIA CATHARINA BOUVY, van een' welgeschapenen ZOON.
Mydrecht — JAN HEERE.
3 October 1804.

*** Myne geliefde Huisvrouw, MARIA DOMMER, beviel heden, zeer voorspoedig, van een' welgeschapenen ZOON.
Amsterdam — ABRAHAM DE HAAN.
4 October 1804.

*** De Heer der OBLIGATIE, No. 322, ten laste de Koning van Zweden, Negotiatie 1 February 1786, en losbaar 1 Augustus 1802, kan de Coupon, verschenen 1 Augustus 1804, groot *f* 25:—, tegen betaaling, benevens de Advertentie-kosten, terug bekomen by den Boekverkooper A. VAN DER WERVE, in de Heeg, te Amsterdam. NB. Zonder gemelde Coupon wordt de Obligatie niet afgelost.

*** A. VAN DER MAAREN, op de Regulier-Breêstraat, te Amsterdam, in het vermaarde Oester- en Zalm-Huis, adverteert, dat hy zoo direct heeft aangekregen een groote party allerbeste nieuwe Winter Zalm, als ook een beste party Zomer Zalm, die hy verkoopt ten civielste pryzen, ook een groote party beste Zeeuwsche Kor-Oesters en allerbeste Zierikzeesche gespeende Oesters, die hy verkoopt en by hem aan huis te Eeten zyn, ten minste pryzen. De Brieven franco.

De Weduwe SIMONS, in de gepriviligeerde Stads Herberg, in de Plantagie, bevindt zich in de onmogelykheid, om aan het Publiek te berichten, dat, daar zy door Heeren Wethouderen, op Woensdag laatstleden, een verbod heeft ontvangen, van geene Lucht-Vuurwerken meêr te geeven, zy buiten staat is geweest om aan het grootgeeraarde gestand te kunnen doen, als zich onderwerpende aan een verbod, dat alleen uit voorzichtigheid voordgesproten is. Doch alles willende aanwenden om de gunst van haaren Huize op HILDEN den 6den October 1804, des namiddags ten 4 uren, zal gehouden worden EENE LUCHTJAGT, EEN SCHOON AEROSTATISCH EXPERIMENT zal vervolgens vertoond worden, bestaande in een' *grooten levend Gedierten* gehecht zullen zyn, welke zich door middel van eene *Parachute* in de lucht van de Ballon zullen afzonderen en behouden op *de Aarde* zullen terug komen. Men zal by die gelegenheid de Eerwoonе Entré betalen, en een *Contramerk* ontvangen, om dus de geheele VAUXHAL des avonds ook te kunnen bywoonen. — NB. Ingeval van ongunstig weder, blyft het zelve uitgesteld tot aanstaande Maandag.

*** A. POORTERS, Castelein in het Logement de Munt, te Amsterdam, zal, gedurende deeze Kermis, ten zynen Huize geeven GROOT BAL en REDOUTE, onder directie van J. RUEL, op Heden den 6 October 1804 en Woensdag den 10den en op Saturdag den 13den, beginnende 's avonds ten 10 uren. De Entrée voor een Heer *f* 1:—, met eene Dame *f* 1:10. Men zal zich van alle Ververfchingen kunnen bedienen; zo er iemand gelieft te soupeeren, verzoekt den Huize gegeten kunnen worden; verder alle soorten van fyne FRUITEN en LIMOENSAP. Alles tot de minste pryzen.

BERICHT AAN HET PUBLIEK.

De Weduwe SIMONS, in de gepriviligeerde Stads Herberg, in de Plantagie, bevindt zich in de onmogelykheid, om aan het Publiek te berichten, dat, daar zy door Heeren Wethouderen, op Woensdag laatstleden, een verbod heeft ontvangen, van geene Lucht-Vuurwerken meêr te geeven, zy buiten staat is geweest om aan het grootgeeraarde gestand te kunnen doen, als zich onderwerpende aan een verbod, dat alleen uit voorzichtigheid voordgesproten is. Doch alles willende aanwenden om de gunst van haaren Huize op HILDEN den 6den October 1804, des namiddags ten 4 uren, zal gehouden worden EENE LUCHTJAGT, EEN SCHOON AEROSTATISCH EXPERIMENT zal vervolgens vertoond worden, bestaande in een' *grooten levend Gedierten* gehecht zullen zyn, welke zich door middel van eene *Parachute* in de lucht van de Ballon zullen afzonderen en behouden op *de Aarde* zullen terug komen. Men zal by die gelegenheid de Eerwoonе Entré betalen, en een *Contramerk* ontvangen, om dus de geheele VAUXHAL des avonds ook te kunnen bywoonen. — NB. Ingeval van ongunstig weder, blyft het zelve uitgesteld tot aanstaande Maandag.

*** A. POORTERS, Castelein in het Logement de Munt, te Amsterdam, zal, gedurende deeze Kermis, ten zynen Huize geeven GROOT BAL en REDOUTE, onder directie van J. RUEL, op Heden den 6 October 1804 en Woensdag den 10den en op Saturdag den 13den, beginnende 's avonds ten 10 uren. De Entrée voor een Heer *f* 1:—, met eene Dame *f* 1:10. Men zal zich van alle Ververfchingen kunnen bedienen; zo er iemand gelieft te soupeeren, verzoekt den Huize gegeten kunnen worden; verder alle soorten van fyne FRUITEN en LIMOENSAP. Alles tot de minste pryzen.

A°. 1804. VERVOLG No. 120

VAN DE

AMSTERDAMSCHE COURANT,

SATURDAG den 6 OCTOBER.

PRYZEN DER PERCEELEN,

Geveild op Maandag, den eersten October 1804, in het Oudezyds Heeren Logement.

No.

1. Een HOFSTEDE, genaamd *Oud-Over*, met zyn Heeren-Huizinge enz., en de daarby behoorende OVERPLAATS; alsmede nog zes Kampen WEILAND, by den anderen, aan de Rivier de Vecht, by het Dorp Loenen, aan de Kivzuuwe. . f 12700:- *Langerhuisen.*
2. Een WINKELHUIS en ERVE, benevens drie AGTERHUIZEN daar agter, op de Haarlemmerdyk, op den hoek van en in de Rotgansteeg. . " 5090:- *Opgehouden.*
3. Een dito, met een STAL daar annex, op den hoek van de Vyzel- en Kerkstraaten. . . " 6100:- *de Neufville.*
4. Een dito, in de Hartestraat, Noordzyde. . . . . " 5000:- *Opgehouden.*
5. Een HUIS en ERVE, in de kleine Kattenburgerstraat, tusschen de tweede en derde Dwarsstraat. . . . . " 160:- *Nyhoff.*
6. Een HERBERG, genaamd *Nieuw Bloemendaal*, met en benevens een BOEREN-WOONING, STALLING, en een Stukje WEILAND, (in één Koop,) buiten de Muyder Poort, aan de Oetewaaler Weg, op den hoek van het Oetgenspad, onder de Jurisdictie van Amsterdam. — — — *Niet geveild.*
7. Een Bruikweer LANDS, groot 4 Morgen, 231 Roeden, voetstoots, aan den Buiten-Cingel, in de Buitenveldersche Polder, tusschen de Utrechtsche en Weterings-Poorten, het vierde Stuk van het Zaagpad. . . f 5500:- *Opgehouden.*
8. Een PAKHUIS, met het daaraan gelegen WOONHUIS en ERVE, op de Prinsegragt, tusschen de Leydsche- en Spiegelstraaten. . . . . " 5700:- *Reuvekamp.*
9. Een HUIS en ERVE, agter de Oude Kerk, het zesde Huis van de Enge Kerksteeg. . . . " 1025:- *Embrieys.*
10. Een WINKELHUIS, AGTERHUIS en ERVEN, (in één Koop) in de Rheestraat, Zuidzyde, by de Prinsegragt. . . . . " 1550:- *Cluwen Jzn.*
11. Een HUIS en ERVE, op de Cloveniers Burgwal, tusschen de Raamgragt en Staalstraat. " 7700:- *Arons.*
12. Een dito, in de Scheepjes-Dwarsstraat, tusschen de Lelystraat en Egelantiersgragt, Oostzyde. . " 545:- *Hop.*
13. Vier dito, in de Elandstraat, tusschen de Prinsegragt en Haazestraat, Noordzyde, in de Vetermaakers Gang. . . . " 200:- *Belli.*
14. Een dito, op de Prinsegragt, by de Runstraat, in de Kalver-Gang. . . . . " 484:- *Dankmeyer.*
15. De helft in een dito, in de groote Oostenburgerstraat, by de Oostenburgergragt. . . . " 190:- *Langerhuisen.*

C. Schoon en H. Meyer Junior, Makelaars, zullen op Dingsdag den 9 October 1804 en volgenden Dag, te Amsterdam, voor het Huis van de Overledene, op de Bloemgragt, Noordzyde, tusschen de laatste Dwarsstraat en Baangragt, No. 84, verkoopen: Een zeer nette en zindelyke INBOEDEL, bestaande in moderne Meubilen, fraaije staande Horologien, keurlyke Bedden, Dekens en Spreyen, fyne op- en onopgemaakte Lynwaaten, zindelyke Vrouwen Klederen, fraaije Spiegels, gemaakte Juweelen en Goud, zwaar Goud Repetitie Zak-Horologie en Ketting, Zilverwerk, Galanterien en Rariteiten, oude blaauwe en gecouleurde Porcelehnen, Verlakt- en Glaswerk, Schilderyen en Prenten met gemonteerde Glazen, en veele andere Goederen meer. Nagelaaten door wyle Mejufvrouw CATHARINA HARTMAN, Wed. IZAAK OILLAARTS. Breeder volgends Catalogus, in tyds by gemelde Makelaars te bekomen. De Goederen zullen, Saturdag en Maandag te vooren, van 10 tot 3 uuren, voor een ieder te zien zyn.

J. de Wolff, A. van Royen, A. Langerhuizen en M. van der Spek, Makelaars, zullen op Maandag den 15 October 1804, te Amsterdam, in het Oudezyds Heeren Logement, verkoopen: No. 1. Een hecht, sterk en weldoortimmerd HUIS en ERVE, staande en gelegen op de Nieuwezyds Voorburgwal, tegen over de Nieuwstraat, getekend No. 151. — No. 2. Een hecht, sterk en weldoortimmerd WINKEL-HUIS en ERVE, waarin zeer veele Jaaren gemaakte Kleeder-Winkel is gedaan, en nog wordt gecontinueerd, staande en gelegen in de Oude Teertuinen, by het Kamperhoofd, getekend No. 37. Breeder by Biljetten omschreven; zynde des Dingsdags en Donderdags, alsmede op den Verkoopdag, van 11 tot 2 uuren, te zien. De Bewyzen van Eigendom en Veilconditien zullen, vier dagen voor- en op den Verkoopdag; te zien zyn ten Comptoire van den Notaris H. TEN BROEK, op de Keizersgragt, by de Leydsche Straat.

A. Langerhuizen, Makelaar, zal op Maandag den 15 October, te Amsterdam, in het Oudezyds Heeren Logement, verkoopen: Een zeer aangenaam gelegen en welgelitueerd BUITEN-VERBLYF, genaamd *HOF-ZICHT*, met dezelfs hechte, sterke en veel verbeeterde Heeren Huizinge, Engelsche Tuin, Koepel, Stal en Koetshuis en Erve, zynde hetzelve zeer geschikt tot een Zomer- en Winter-Verblyf, alsmede twee daar nevens staande apart verhuurd wordende Woonhuizen en Erve, (alles te samen in één koop) staande en gelegen over Alphen, aan de rivier den Rhyn. Breeder by Biljetten omschreven, en op Woensdag en Saturdag, alsmede op den Verkoopdag, van 10 tot 2 uuren, te zien. De Bewyzen van Eigendom en Veilconditien zullen, vier dagen voor- en op den Verkoopdag, des voormiddags, te zien zyn ten Comptoire van den Notaris Mr. W. VAN HOMRICH, op de Keizersgragt by de Rheestraat; alsmede Copy van de Veilconditien, by GERRIT VOORBY, in de Vergulde Wagen, te Over-Alphen. Dit Perceel is inmiddels uit de hand te koop. Te bevragen by gem. Makelaar, te Amsterdam, alsmede by H. KOPERDRAAT, Mr. Timmerman, te Alphen.

J. J. Voute, G. de Vos, L. H. Voute, Z. Händler en P. J. Staedel, Makelaars, zullen op Woensdag den 17den October 1804, 's avonds ten HALF ZES uuren precies, te Amsterdam, in de Brakke Grond, in de Nes, verkoopen: Circa 138 Ps. divers fyn WERKHOUT; liggende op het Pakhuis *de Weibaal*, op de Baangragt, by de Elandsgragt. Op den Verkoopdag te zien.

H. Westhoff, J. A. Schuller, A. Kits, J. d'Aventiek, G. Smits Gerritsz., H. J. van Beulingen en D. Ingeneger, Makelaars, zullen op Maandag den zaften October 1804, te Amsterdam, in het Oudezyds Heeren Logement, verkoopen: No. 1. Een hecht, sterk en weldoortimmerd HUIS en ERVE, staande en gelegen op de Heeremarkt, Z. Z., gerekend D. 13, G. 4, No. 4, waarin sedefd veele Jaaren Kuipers-Affaire is gedaan en nog met goed succes wordt gecontinueerd. No. 2. Een HUIS, AGTERHUIS en ERVE, op de Egelantiersgragt, N. Z., tusschen de Maagdelievestraat en Baangragt, D. 10, G. 24, No. 96. — No. 3 Een HUIS en ERVE, in de Ridderstraat, tusschen de Gelderse Kaai en eerste Dwarsstraat, D. 2, G. 23, No. 12. — Breeder by Biljetten. Dingsdags en Donderdags te zien. De Bewyzen van Eigendom en Veilconditiën zyn, vier dagen vóór en op den Verkoopdag; te zien, van No. 1, ten Comptoire van den Notaris Mr. J. B. VAN DER MEERSCH, op den Dam, en van No. 2 en 3, ten Comptoire van den Notaris J. VAN RIET; op den Cingel, by de Lynbaansteeg.

H. H. Helmers, T. van Otten, G. Twisk Cornelisz., J. Buys, C. A. Telting, C. Liebe, A. de Jong, D. Nolthenius en W. Frensel, Makelaars, zullen op Maandag den 29sten October 1804, des avonds ten 5 uuren, te Amsterdam, in het Oudezyds Heeren Logement, verkoopen: Een kapitaal hecht sterk en weldoortimmerd KOOPMANS HUIS en ERVE, staande en gelegen op den Cingel, tusschen de Oude Spiegelstraat en Rolnynsarmsteeg, getekend No. 418, breeder by Biljetten omschreven, en te zien Dingsdag en Vrydag, voordemiddag van 11 tot 2 uuren; met een Briefje door een der gemelde Makelaars ondertekend. NB. De Bewyzen van Eigendom en Veilconditie zullen, vier dagen vóór en op den Verkoopdag, te zien zyn ten Comptoire van den Notaris Mr. C. W. DECKER.

G. Twisk Cornelisz., J. H. Jansz, D. Westerhuis, B. van den Bloemenberg, C. Veldhuys, A. Langerhuizen, J. Salm, W. H. Heimbach, J. Poster, I. H. Bouwer, G. H. Hovingh, M. van Maurik Jansz. en H. Breukelaar Jansz., Makelaars, zullen op Maandag den 29sten October 1804, te Amsterdam, in het Oudezyds Heeren Logement, verkoopen: No. 1. Een hecht, sterk en weldoortimmerd KOOPMANS HUIS en ERVE, met een Hardsteenen Voorgevel, staande en gelegen op de Heeregragt, het derde Huis Noordzyde de Leydschegragt, getekend No. 515. — No. 2. Een hechte, sterke en welgetimmerde STAL, KOETSHUIS en KOETSIERS-WOONING, staande en gelegen aan het einde van de Korte Leydsche-Dwarsstraat, by het Spiegelplein, getekend No. 11. — En No. 3. Een hecht, sterk en welgetimmerd PAKHUIS en ERVE, genaamd *LANDSKROON*, staande en gelegen op het Prinsen Eiland, getekend D. Ye en Meer, G. 11, No. 3; met een vrye Wal voor hetzelve. Breeder by Biljetten omschreven, en op Dingsdag en Donderdag, alsmede op den Verkoopdag, van 11 tot 2 uuren, te zien zyn, mits vertoonende een Briefje door een der gemelde Makelaars ondertekend. De Bewyzen van Eigendom en Veilconditiën zullen, vier dagen vóór en op den Verkoopdag, des voormiddags, te zien zyn ten Comptoire van den Notaris P. BERKMAN, op de Heeregragt, by de Leygragt.

H. W. Mynardt, J. van Os en J. Vinkeles, Makelaars, zullen op Maandag den 29 October 1804, te Amsterdam, in het Oudezyds Heeren Logement, verkoopen: No. 1. Een hecht sterk HUIS en ERVE, staande en gelegen op de Agtergragt, tusschen de Utrechtsche Straat en Binnen-Amstel, getekend No. 21 — No. 2. Een WINKEL-HUIS en ERVE, staande en gelegen in de Nieuwe Looijerstraat, over de Dwarsstraat, getekend No. 72, en twee AGTERHUIZEN, staande en gelegen op het Groene Hofje, agter No. 72, (te samen in één koop). — No. 3. Een WINKEL-HUIS en ERVE, in Dito Straat, naast No. 72, getekend No. 71. Breeder by Biljetten omschreven, en te zien Dingsdags en Donderdags, van No. 1. van 10 tot 2 uuren, mits vooraf belet te vragen, en No. 2 en 3, 's morgens van 10 tot 12 uuren, en 's namiddags van 2 tot 5 uuren, en mede op den Verkoopdag. De Papieren, Bewyzen van Eigendom en Veilconditien zullen, vier dagen voor- en op den Verkoopdag, te zien zyn by den Notaris J. KLINKHAMER, op de Heeregragt by de Huidestraat. Inmiddels zyn deese Perceelen uit de hand te koop.

P. Posthumus en L. Thym, Makelaars, zullen op Woensdag den 28sten November 1804, te Amsterdam, in het Wapen van Amsterdam, op het Rusland, verkoopen: Een exellent geordonneerde en exquis geïnventeerde party, geheel nieuwe, origineel best Paryse TAFEL-PENDULES, in derselver luisterryke, onderscheiden gefatsoeneerde Ornamenten, allen van de nieuwste en verhevenste smaak; voords sierlyke Girandoles, Vazen, Lampen en andere Kostbaarheden, allerbest Fransche, meest met Goud geörneerde Porceleinen, Vazen, à biscuit Groepen en Beelden, allerschoonste, beste Druk, veele nieuw uitgekomene Konst-Prenten, in modieus fyn vergulde gemonteerde Lysten met Glazen, en verdere Kostbaarheden en Winkelwaaren. Breeder by Catalogue, en twee dagen te vooren te zien.
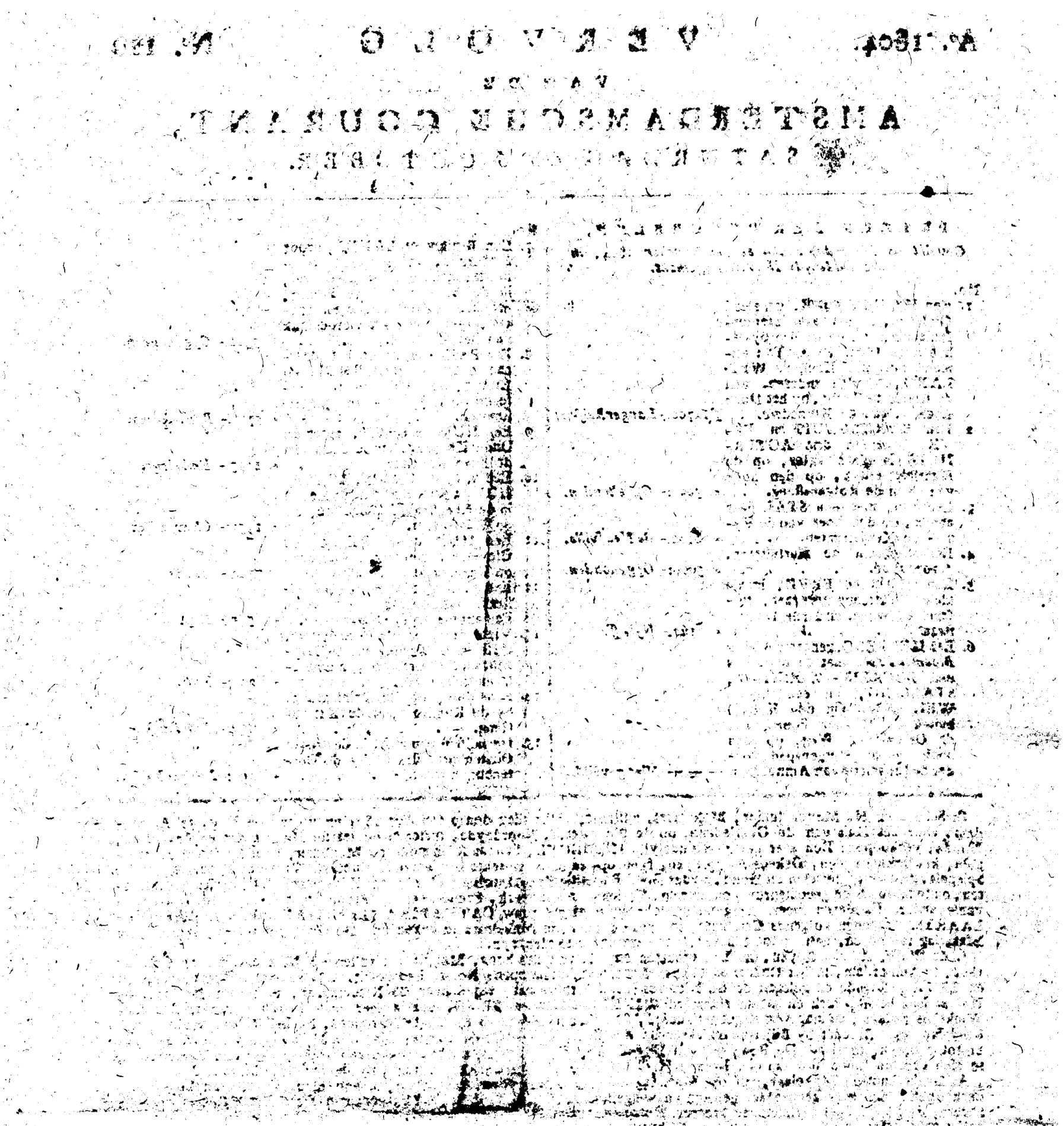
*** M. GYSWYT, Chirurgyn, Operateur en Breukmeester, woond in de Smitsteeg by de Stroomarkt; geneest alle soorten van Venerische Ziekten, van wat aart dezelve ook mogen zyn, als voorheen, op een commode wys. Maakt en verkoopt ook alle soorten van BREUK-BANDEN, die extra gemaklyk zyn. Dezelve is alle avonden tot 10 uuren te spreeken.